En-guardia

Auténtico Vocero de los Intereses del Chocó

LICENCIA DEL MINISTERIO DE GOBIERNO — RESOLUCION NUMERO 000140 DE 1975 IMPRESO TIP. HISPANA TEL. 41-97-49

UN PERIODICO LIBERAL CON ALMA CHOCOANA

Administradora:
Elizabeth Rodrigues Valencia
Sub-Administradora:
Enriqueta V. de Córdoba

Libre
Independiente
Responsable
Imparcial
Serio
y Veraz

Un periódico por insignificante que sea, si tiene ideas propias y sostiene un ideal o principio, es un faro de luz que ilumina a la sociedad; un termómetro que marca la altura de la civilización del pueblo.
BENITO JUAREZ

No. 86 QUIBDO, SEGUNDA QUINCENA DE SEPTIEMBRE DE 1977 — VALOR DEL EJEMPLAR $ 1.00

Director: PRIMO GUERRERO CORDOBA

HACE 23 AÑOS

CUANDO ROJAS PINILLA QUISO DESMEMBRAR EL CHOCO

En la primera quincena del mes de septiembre de 1954, hace veintitres años, el pueblo del Chocó fue sacudido con una grave noticia: la desmembración y reparto de su territorio por el gobierno dictatorial del general Gustavo Rojas Pinilla. La grave noticia se extendió como angustioso grito de muerte por toda la amplia geografía chocoana y el pueblo chocoano unánimemente se puso en pie para hacerle frente al despropósito oficial que pretendía romper la unidad antropogeográfica de un pueblo y una raza, con características propias, única en Colombia.

El pueblo reaccionó unido en defensa de su unidad, para preservarla a cualquier precio. De aquellas jornadas hay recuerdos magníficos, de [illegible] que de ejemplarizante, para la memoria presente del Chocó.

Mascarilla de Diego Luis Córdoba

no perduraron en el tiempo.

Hoy publicamos el texto del pacto de tregua política, suscrito [illegible] en la categoría de escritura pública en la Notaría de Quibdó. También reproducimos una crónica de nuestro Director, escrita en la Dorada en 1955 y publicada por los periódicos "El Espectador" de Bogotá y "Libertad", de Leopoldino Machado, en la cual se hace una reseña del espíritu chocoanista de aquellos difíciles momentos.

Demetrio Valdés O.

PACTO DE HONOR

"Los que suscribimos, militantes de los partidos Conservador y Liberal de Colombia, con ascendiente suficiente sobre el pueblo Conservador y Liberal de este Departamento, como para interpretar su pensamiento y orientar su acción y teniendo en cuenta:

a) Que el Chocó desde la conquista, fue tenido por los españoles como zona de reales de minas para [illegible] dos a satisfacer las [illegible] des dinámicas e internacionales de la Corona española, con lo cual se estableció la preponderancia de las actividades mineras en la economía chocoana, con las recuelas naturales de tal fenómeno como lo son la escasa densidad demográfica, los ingresos individuales aleatorios, el espejismo de riqueza individual y colectiva.

b) Que por las razones anteriores y por el ingente aporte del Chocó que llegó a elevarse de 1780 a 1880 a cien millones de pesos que valió el oro extraído de sus minas en tal período, la Independencia sorprendió a los habitantes de este territorio atados al madero de la más severa pobreza, hasta el extremo de que el noventa por ciento de su población diseminada en ríos y riachuelos tiene un standard de vida bajo.

c) Que a estos factores materiales de empobrecimiento de la vida económica chocoana se han sumado la falta de vías de comunicación terrestre y de medios de comunicación matritima, presidida por un abandono secular del Gobierno central, que con honrosas excepciones se ha distinguido por el cruel desvío con que trata todo lo relativo al Chocó.

d) Que para agravar este cuadro sombrío, nuestras luchas política se han llevado en excesiva acerbia personalista hasta el extremo de crear zónas de inexpugnable odiosidad en menoscabo de la uni-

Adán Arriaga Andrade

ORACION DE SAN FRANCISCO DE ASIS

SEÑOR, [illegible]
de tu paz:

Donde haya odio, siembre
yo amor

Donde haya injuria, perdón;

Donde haya duda, fe;

Donde haya desaliento, esperanza;

Donde haya sombras, luz;

Donde haya tristeza, alegría;

'Oh Divino Maestro' concédeme que no busque ser comprendido, sino comprender.

Que no busque ser amado,
sino amar. Porque, dando
es como recibimos,,
es como tu nos perdonas.

Y muriendo en Tí, es como
nacemos a la vida Eterna.

FACTOR DECISIVO DEL PROGRESO

El pueblo impuso a sus dirigentes un Pacto Político: la tregua de diez años. - Los chocoanos son todos una misma familia. - Un pueblo que quiso olvidarse de los partidos para construir su porvenir.

Por PRIMO GUERRERO,

Mucho se ha hablado de la desunión de los chocoanos. Hay que reconocer que los habitantes de ese departamento han disgregado esfuerzos, malbaratado energías, destruido sus propios ídolos en aras de la pasión personal partidista. Ningún pueblo ha ejercitado en Colombia la política con tanta pasión y vehemencia como los chocoanos.

Primo Guerrero

Y es inexplicable. Si hay región colombiana que constituya un conglomerado familiar homogéneo es el Chocó. Allí todos forman una familia. Los negros descendientes de esclavos, los mulatos, los que a título del tiempo se denominan blancos. Menas y Palomeques, Mosqueras y Córdobas, Arriagas y Valencias, Rengifos y Palacios tienen común parentesco en cualquier grado. Se trata de un departamento en donde sus 200.000 almas están repartidas en unos 20 apellidos.

Las luchas electorales los mantuvo divididos. Ahora estaban todos unidos, pues todos se daban cuenta de los peligros que los acechaban: En la desmembración del Chocó se jugaban 400 años de historia. Allí estaba no solamente el comienzo de la historia de América, sino la historia de Colombia. Sin el Chocó no se hablarían en los textos escolares del indio precolombino, de la conquista española que remontó sus ríos caudalosos y descubrió tesoros, de Santamaría la Antigua del Darién, cuyas insignias reales eran su propio escudo.

El nombre del Chocó era anterior al de Colombia, era también anterior al de América. Ahora se le quería cambiar. Al dictarse el decreto de desmembración ya no se volvería a mencionar, ni siquiera a escribir. Se hablaría simplemente de Antioquia, de Caldas, del Valle. Sus habitantes dejarían entonces de hablar como cho-

(Pasa a la pág. 5ª)

80 AÑOS DE PAULO VI

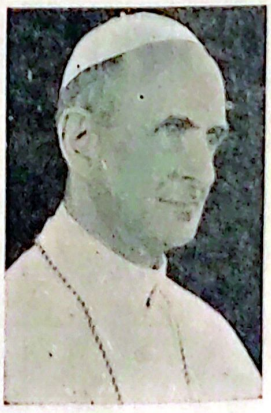

Digitalizado Hemeroteca del Chocó - CIAFRO - UTCH

Prisma

Por Praim

El secuestro ha ido progresando en sus objetivos. Que nosotros recordemos, del primero que tuvimos noticia fue el de Hauma, al hijo de Charles Limbergh, del cual pidió un pequeño rescate y ante el temor de ser apresado lo asesinó. Después el secuestro ha seguido progresando a través de los años, con distintas modalidades que van del secuestro sindical, con el objetivo de presionar las soluciones en un conflicto laboral, como acaba de ocurrir con el del ex-Ministro Ferreira Neira, gerente de Indupalma.

Al paso que vamos es muy posible que mañana se presente el caso de secuestros religiosos, con el objeto de presionar alguna nueva postura de las iglesias, en contra de su filosofía y principios o el secuestro financiero para producir ciertos efectos en la bolsa y en la marcha de las finanzas del mundo. Mediante el secuestro, en los tiempos actuales se puede conseguir la abdicación de un rey, la libertad de reclusos, el cange de prisioneros y posiblemente un matrimonio imposible.

Pero la verdad es que los fines y propósitos del secuestor son mortales, a cambio de su contraprestación, como en el caso del industrial Eder, Gerente de La Manuelita, o en el de un Embajador en Holanda, que fue villanamente asesinado.

Es muy posiblemente que hacia adelante, como ya se ha insinuado, mediante el secuestro se logre el cambio de gobierno o la libertad de algún pueblo de la tierra, pues fin.

—

¿Y el negro qué? Esta izquierdas revolucionarias en nuestro país andan deschavetadas. Han olvidado al negro, para incluirlo en el conjunto de los objetivos revolucionarios. Ni Diego Luis, siendo un negro, habló y vinculó jamás al negro a la lucha revolucionaria, a sus objetivos vitales.

Las izquierdas viven en nuestro país desorientadas, pues en la misma forma en que han subestimado al negro lo han hecho con el indígena, que constituyen a mi manera de reflexionar los pilares fundamentales de la acción revolucionaria en nuestro país.

Yo he conocido muchos intelectuales revolucionarios en este país, y pudiera decir son sus amigos, Gilberto Vieira, Leonidas Paeces, que a última hora resultó ser poeta; Jorge Requeris Peralta, Luis Vidales y el famoso Gabriel García Márquez. De todos ellos respeto y admiro a Luis Vidales por su madurez intelectual, y después a Jorge Regueros Peralta. Para ser actualizado no voy a decir que los demás, inclusive Alvaro Pérez Vives, son de Sopa turbayista, revolucionarios de adpostal. Moisés Prieto y José Marx, fueron gentes muy inteligentes y brillantes en la izquierda. Al final unos buenos oradores y definitivamente inferiores a Luis Vidales desde el punto de vista de conformación intelectual y madurez política. Para mí, Gabriel García Márquez es un clubman en las izquierdas.

—

González, el joven de treinta años, jefe del partido obrero español. Formidable, un hombre maduro, que sabe de dónde viene y para dónde va. Un fenómeno intelectual y político, con cicatrices profundas de su amada España entre el ciclo de la dictadura y la España nueva, que él quiere construir bajo el socialismo, como la mejor solución para su pueblo en busca de la justicia y la equidad.

—

En el Grupo de Consulta..

En la última reunión del grupo de consulta en Paris, nuevamente Colombia ha alcanzado la mejor evaluación de la conducción de sus finanzas, para lograr la totalidad de los préstamos solicitados para la financiación de sus planes de desarrollo industrial y la solución de sus planes en materia de salud y desarrollo social.

Sus demandas en esta ocasión, fueron simplemente de tres mil cuatrocientos millones de dólares. Han podido ser de mayor cuantía y posiblemente en el tope de sus ambiciones, las hubiera logrado, pues lo que los banqueros europeos lo que necesitan es invertir, en endeudar y en esclavizar a los países en vía de desarrollo para lograr adelante su actual, gira en dos tendencias políticas, la de los grandes países desarrollados y sometimiento político.

El mundo y su economía super-ndustrializados y la de los países llamados en vía de desarrlloo, con problemas de desempelo, de miseria, porque son los de salud y la

El problema del hombre se escoger el tipo en esclavitud y decidir el alinderamiento de su mente y de su vida, frente a los 2 sistemas que le quedan como única alternativa para escoger: El del sector capitalista e imperialista, y el del imperialismo socialista.. Esa es la disyuntiva del presente del mundo. Claro está la verdad es que los pueblos se están ubicando en los campos del socialismo, porque allí, en sus ideas, en sus programas están encontrando las herramientaas para derrotar la miseria y la injusticia social. Es que los dos sistemas y sus ideas, son antípodas, en el tiempo y han resultado en la historia y tambin en el espacio.

No es la primera vez que Colombia triunfa, en reuniones internacionales, ni que obtiene lo que busca y lo que pide. Siempre le ha ocurrido lo favorable. Se realizan obras gigantescas en el desarrollo urbano y rural, mejorando el estandar de vida de las gentes del campoy de la ciudad, planes de acueducto y alcantarillado son promisorios, en el orden de las comunicaciones terrestres, grandes autopistas se lanzan en un haz de acercamiento entre los pueblos y las naciones. Las microondas resteatan al hombre colombiano del abandono y lo mantienen al día de los sucesos del mundo, pero al Chocó, a nuestra tierra amada, nada de esto llega. La electrificación nos llegó a medias, casi a cuenta gotas, porque nosotros, nuestra tierra y sus gentes, no cuentan en la planificación y proyección de los grandes problemas nacionales. Resultamos en fin un pueblo a la deriva, sin brújula que le señale horizontes, ni hombres que defiendan sus verdaderos destinos.

Un pueblo que vive en la desesperación en fin que se ha detenido ameditar, hacia dónde va. Por eso los millones y los millones, siempre más que se obtienen en los grupos de consulta, no está nuestro nombre el nombre del Chocó, que es un pueblo y una raza, resignada. Atribulada por los complejos y que nunca ha tomado conciencia de lo que debe ser su dignidad, para proyectar sus mejores destinos.

LOS INDOCUMENTADOS

SEGUNDA PARTE

—Ese que está allá con la vieja, está muy flaco. Parece iguana parla tasajo seco, pero también sirve..., expresa uno de la comisión.

—**Clandestino** también es...

—Pues pa la lista también dispone el **jefe.**

—La mayoría de los que han pasao son nuevos..., el agente local.

—Llevaremos los que quepan, aunque sea en la toldilla.

—Si la cacería es buena abajo se ponen contentos....

Un nuevo grupo aparece.

—Esos lavan oro. Vienen de catiar en los remansos del río.

Trabajan pa ño Ramón Murillo, que les paga a dola el **castellano.**

—¿Y a la oficina no le queda nada de eso, Corregidor ?

—Se intere el jefe de comisión.

—Mise.... no. Bueno, así de vez en cuando.... algo.... pa cualquier cosa que se ofrezca..... ellos me dejan unos granitos con el comprador, compa Chico.

—Me va a enseñar los que tenga.... sabe.... pide el jefe.

—Ya será mañana si cae algo. No hay casi ná.... Es que comienza....

Y qué otra cosa hace esa gente....?

—Bueno, como no tiene monte porque son nuevos ni ahora hay **chapia,** pasan too el día metios en el río.

Del rancho de Tilimaco ya no salen gritos desesperados, doloridos y angustiosos.... Al acercarse a la choza sólo se escucha, a intervalo, como un ronquido, un estertor agónico

—Ya no grita...., alguien dice en la oscuridad del patio.

Inscrustada en el camastro que ocupa toda la alcoba, abierta las piernas, envuelta con trapos, la muchacha agoniza. Ya los ojos no se ven: están aterados entre los párpados gruesos, rellena las cuencas, rasa las oquedades.

El rostro moreno, juvenil, se ha transformado en blanquecino, papeloso, y la nariz chata, negroide, comienza a perfilarse.

Los pies hinchados, redondos, con la piel tensa, pareciera que va a reventar, al abrirse, rasgados, y a vaciarse, descargando líquidos pálidos, mantecosos.

Luego de mucho forcejear, de trabajar cambiando posiciones agarrada a la soga que cuelga —exprofeso— en la cabecera, presionados los músculos, resultaron inútiles los esfuerzos para desalojar la criatura que ostrula la angosta pelvis sin desarrollo. Las venas tensas, forzadas, repletas, contribulan a hacer más profusa la hemorragia.

La criatura se presentó de papeleta, de costado, y después de tremendos y redoblados esfuerzos de la muchacha, sacó un brazo como un intento de asirse a la vida. Al final de este conato de ganar el mundo ancho de la vida independiente, la partera sintió esperanza de poderle extraer, salvarla, y salvar a la madre. Armada de paciencia heroica y asistida por el aliento vital de la parturienta, multiplica la lucha con la muerte que ya redonda, agazapada. Intenta meter los dedos para acomodar el cuerpecito moreno a fin de sacar la cabeza interna. Luego asiada al brazo intenta cobrar el cuerpo entero. Por largo rato forcejea y suda. De pronto, horrorizada, queda con el bracito en la mano desgajado de la articulación del codo. Un grito incontenido de horror y espanto se le escapa del pecho, y con las manos húmedas trata de cubrir el rostro porque los ojos se niegan a ver el cuadro que está a pocos centímetros de sí misma.

Y la pieza desprendida, tierna ,suave y gelatinosa, cae de la mano agitada por el temblor y el pánico.

De la boca tupefacta y sanguinolienta del útero asoma, como un tapón trágico, el muñón moreno, el brazo incompleto, trucado, doblados los filamentos y nervios.

La muchacha ya no se queja, caída en la inmensa laguna de la inconsciencia. El gruñido ronco que exhala a intervalo, indica que la vida todavía ocupa un rinconcito.

—Hace un buen rato que la hemorragia cesó por completo. Pareciera que la muchacha se ha secado, desaguada y que en el cuerpo ya no circulan líquidos vitales. Así va adquiriendo una apariencia maderosa, reseca.

—La luna trepada sobre las nubes que han abierto un portillo en el cielo, va terminando su jornada luminosa. Poco falta para que naufrague en el imperio de las sombras.

—Después de la puesta de la luna, con la seca, muere la hija de Tilimaco, seguro ..., una voz sale de las sombras. La mujer siempre muere en la seca y el hombre con la llena....

El silencio mortal se rompe. La muchacha da la boqueada postrera. Una débil sacudida, un brazo que se extiende, una pierna que se encoge, y la muerte la recorre todo el cuerpo.

Las frutas caen, golpeando el suelo con retumbar sonoro. El agua calla en las corrientes,

Las lechusas sueltan su canto lúgubre, trepadas en la torre. Grandes murciélagos pa-

POR FAVOR:
NO TRAIGA
LA ROYA!

La Roya nos persiguió por tierra, mar, aire ... Y puede llegar en cualquier momento.

Para evitarla:
- NO VISITE REGIONES CAFETERAS EN BRASIL Y CENTROAMERICA PORQUE LAS ESPORAS QUE TRANSMITEN ESTA ENFERMEDAD PUEDEN VIVIR 30 DIAS ADHERIDAS A SU CABELLO, A LA ROPA O A LOS OBJETOS QUE LLEVE CONSIGO.
- SI VIENE DEL BRASIL O CENTROAMERICA, NO VISITE ZONAS CAFETERAS COLOMBIANAS, ANTES DE 45 DIAS. USTED PUEDE TRAER LA ROYA.
- NO TRAIGA MATERIAL VEGETAL DEL EXTERIOR (Si lo conoce y lo quiere, las autoridades se lo decomisarán).

CAFETALES SIN ROYA... UN PROPOSITO NACIONAL!

INSTITUTO COLOMBIANO AGROPECUARIO ICA

FEDERACION NACIONAL DE CAFETEROS DE COLOMBIA

Frente a Frente

POR: EL INDIO

El pueblo americano, posiblemente, con la mayoría de sus legisladores a la cabeza, recibió con recelo los términos del tratado de los Estados Unidos con la República de Panamá, que pondrá en el año dos mil, término parcial a los derechos de dominio del canal interoceánico por parte del gobierno americano.

Los panameños saben, que lo pactado, no es la solución que enmarca su soberanía absoluta, pues los norteamericanos mantendrán casi en los mismos términos su soberanía, con el comodín, de que en adelante se compartirá la administración y gobierno y los Estados Unidos mantendrá el derecho que tuvo desde 1903, de defender el canal, en caso de guerra.

La solución de Panamá, es muy diferente a la que logró Nasser con relación al Canal de Suez, cuando por medio de un golpe de mano puso fin a la dominación inglesa y francesa sobre la importante vía y los desalojó de todo poder. El Canal de Suez es egipcio dijo Nasser y desde entonces siguió siendo egipcio.

El gobierno de Panamá ha podido empeñarse en objetivos más dignos, si hubiera contado desde un principio con la solidaridad de los países americanos, que hubieran estado resueltos a garantizar la absoluta soberanía de su país, en la importante vía. Desgraciadamente no fue así, pues la América es un gran emparedado de gobiernos democráticos que son la minoría, con regímenes dictatoriales consentidos por los Estados Unidos y logrados mediante golpes de fuerza, como los del Brasil, Chile, la Argentina, Uruguay, Ecuador, Bolivia y Perú.

Y esto sucede para contrastar notoriamente, en los momentos en que la política exterior de la gran nación del Norte, se ha lanzado con muchos altoparlantes, que atruenan el globo, en su política de la defensa de los derechos humanos, de cuya proclamación se constituyen en los campeones del mundo, dejando de lado sus actos de colonialismo, que como el de Panamá y Santo Domingo atentó contra la libre autodeterminación de los pueblos y lesionó, ostensiblemente los derechos humanos que ellos dicen defender.

Y sobre la invasión a Hungría y Checoslovaquia por los rusos montó un aparato publicitario, que se derrumba ante los ojos del mundo, con la presencia de tropas americanas, en Corea y en Vietnam y que en estos días ha mantenido preocupadas seriamente libres, con el aniversario del más monstruoso asesinato, con las bombas de Hiroshima y Nagasaki.

Lo que ocurre es que la política exterior americana siempre justifica sus intervenciones en cualquier continente, con la defensa de las libertades, en igual forma que lo hicieron algunos regímenes de la antigüedad para promover guerras y expediciones, como en los casos de las cruzadas y otras guerras santi

Enguardia

UN PERIODICO LIBERAL DE AVANZADA AL SERVICIO DEL DEPARTAMENTO DEL CHOCO

IMPRESO EDITORIAL Y TIP. MINUANA LTDA. - BOGOTA

Director:
PRIMO GUERRERO C.

Columnistas:

Aristo Velarde, Praim, Pantágoras, El Indio, y Máximo Perea Copete.

Colaboradores:

Doctores: Alfonso Meluk, Joaquín Rodríguez Asprilla, Arnoldo Palacios, Servando Ferrer García, Edgar Bonilla Serna, Mariano Hormaza, Ramiro Ortiz H., Aníbal Correa Abadía.

Miembro de la Asociación Colombiana de Periódicos y Revistas Independientes.

EDITORIAL

LA GRAN CRISIS

Aquí hemos insistido sin fatiga ni descanso que la crisis del Chocó es compleja, porque es total, porque abarca todos los resortes de su existencia presente, porque se manifiesta en sus aspectos materiales y también incide en sus morales e intelectuales. Porque se hace presente en la representación parlamentaria y en los demás puestos de representación y elección popular, porque está en la justicia inoperante y en entredicho ante la conciencia ciudadana, porque viene de tiempo atrás en los puestos de comando y dirección de la administración, inclusive en la rectoría misma de su cabeza más visible. Crisis manifiesta de irresponsabilidad, de descomposición total que es virulencia contagiosa en las conciencias, en los partidos y en los seres.

Crisis en el ánimo y en la conciencia del pueblo, que ha minado los resortes civiles de la opinión, debilitándola y reduciéndola a su más triste impotencia.

A causa de ella, el Chocó no solamente se ha desmejorado, sino que ha perdido inclusive su antigua imagen de pueblo inteligente y rebelde.

En este caldo cultivo de descomposición ha surgido naturalmente la pérdida del concepto y la medida de los hombres, de sus capacidades y los extremos nos han hecho perder la proporción del conjunto de colectividad civilizada, para hacerlo también con los problemas e inclusive con el medio.

Antes fueron necesarios requisitos mínimos para ocupar un cargo público, la idoneidad y la honestidad. Las mismas personas no buscaron para rebasar el escenario que les imponía sus capacidades, para allanarlo con ambición desmedida. Respetuosos de sí mismos, primero, lo fueron lógicamente de los demás.

Pero la ambición ha desbordado todos los cauces y en forma iconoclasta ha invadido atropelladamente todos los campos.

Solamente un esfuerzo conjunto de las gentes sensatas del Chocó, de quienes quieren su tierra y anhelan su mejor suerte, puede rescatar de su alocado desperdicio la tradición chocoana y colocar a este pueblo en el camino que le corresponde y al que tienen derecho sus gentes a aspirar y a conquistar para su mejor futuro.

Es un empeño obligado e indeclinable de todas las generaciones, de todos los estamentos si es que en verdad aspiramos y queremos seguir siendo mejores.

PREPARARSE PARA LEGISLAR

A los actuales miembros de la Asamblea departamental hay que abonarles, la preocupación legislativa que demostraron en sup rimer período, habiendo sido útil y fecunda su labor.

Culpa no es de los diputados que trascendentales iniciativas que se convirtieron en ordenanzas, tales como el Código de Rentas, la creación del Fondo de Obras Públicas y otras no menos importantes, no hubieran recibido del gobierno seccional de entonces la correspondiente sanción gubernativa, para convertirse en instrumentos adecuados para la buena marcha de la administración departamental. Lo que ocurrió no tiene justificación frente a la historia y las objeciones si no de marcada mala fe con los intereses de la tierra sí trajeron injusticia y ligereza impecable, por parte del gobierno seccional de turno.

Confiamos que el actual gobierno, que desde su iniciación ha demostrado los mejores sentimientos de servicio por las buenas causas del Chocó y el departamento, unifique con la colaboración de los honorables diputados, un equino de trabajo, para que las deliberaciones de la Asamblea, en su último período de trabajo, redunden en frutos ciertos por la buena salud del departamento.

Es loable la tónica y el espíritu de trabajo, en el período anterior, y nuestros votos van dirigidos a que en esta última etapa no se desvíen en pequeños menesteres de su misión de cumplir con los deberes que les asignó el pueblo de servir al Chocó patrióticamente, y llevar dignamente su vocería.

Antena de los Hechos

¿ QUE PASO ?

Si, ¿qué pasó con las agencias de la Caja de Crédito Agrario para Bagadó y Pie de Pato, que fueron creadas y después de mucho tiempo no han entrado a funcionar?

¿Qué pasó entonces con el acto de la Junta Directiva de la Agraria, que con ello pretendió prestarle un mejor servicio a la comunidad, para cubrir en su totalidad el territorio chocoano con servicio tan importante, como necesario para los campesinos de esa región?

Damos traslado de este cuestinario al señor Gobernador del Departamento, para que intervenga ante las directivas de la Caja Agraria en Bogotá y obtenga las soluciones de lo que resulta ser fruto de la negligencia de las directivas de la Agracia en el Chocó.

Las gentes de Bagadó, con las de Pie de Pató están pendientes de que la Agraria los beneficie con sus planes de crédito para el fomento de la agricultura y la minería.

¿ LAS FIESTAS QUE ?

Va para un año, desde estas columnas hicimos plantamientos y sugerencias importantes sobre lo que debían ser las festividades patronales de San Francisco.

Con posterioridad, medios radiales de la capital chocoana se sumaron a la iniciativa, coadyuvando con iniciativas importantes.

Ya están próximas las festividades de San Pacho y nada, absolutamente nada, se ha hecho y atendido por los señores de la Junta Organizadora, cuyos miembros y presidentes no ven más allá de sus narices y a quienes les está faltando sentido común, para darse cuenta honradamente que ellas no son las personas para organizar, ni proyectar unas festividades fuera de los anticuados programas de siempre.

LA OTRA ESQUINA

POR: PRIMO GUERRERO

UNA JORNADA MEMORABLE

Hace justamente veintitres años, el pueblo chocoano tuvo que afrontar el más trascendental problema de su historia. La desmembración y reparto de su territorio entre los departamentos de Antioquia, Caldas y Valle, por medio de un decreto del dictador Gustavo Rojas Pinilla.

Fue en un mes de septiembre, caluroso, intenso y bordeado por las más nobles preocupaciones de un pueblo, que lo cifraba todo en su unidad antopogeográfica, como cuestión vital de su existencia.

Ha sido la más dura prueba a que ha estado sometido el Chocó, y la superó ampliamente, gracias al espíritu de unidad de su pueblo. Para entonces, había división política y regional y también racial, en donde las fuerzas y los estamentos estaban claramente definidos por principios, pero que afortunadamente estaban alimentados por un estado de conciencia común, que caracterizaba al Chocó, con su territorio y sus gentes, con su comunidad heterogénea, como algo indisoluble. Pero había también otra cosa: la medida de producirse lesionaba la dignidad de un pueblo, sus fueros morales y si se quiere, también ciudadanos, como parte integrante de la familia colombiana.

Y el espíritu chocoano surgió magnífico, con sus mejores reservas de lucha y le hizo frente a la situación. No de cualquier forma, sino con definido interés, con valentía y si se quiere dispuestos a todos los sacrificios y heroismo.

Pensamos, cuál hubiera sido la reacción final, a la final determinación del gobierno nacional, de producir el arbitrario y fatídico decreto. Eso no ocurrió afortunadamente y es mejor que no hubiera ocurrido. Ello hubiera cambiado la suerte del Chocó, para la historia, frente a los dos caminos dignos que le quedaban por escoger, someterse o no someterse a la arbitrariedad.

Y la lucha cívica organizada y consciente le proporcionó al pueblo chocoano el mantenimiento de su unidad antropogeográfica y política, para seguir siendol o que nunca debe dejar de ser, el pueblo y la raza chocoana.

De los resultados de esa gran jornada, de su exitosa culminación, hay que destacar se debe a la actitud patriótica de todos los dirigentes chocoanos, que depusieron rencillas y diferencias, para consagrarse en forma admirable a la defensa de la causa común.

El acto de contrición de los momentos difíciles, señaló errores en las conductas, en la administración y tramitación de las luchas políticas, hasta el momento, unas veces entre liberales y otras entre conservadores y llegaron a la sana conclusión que todo lo que estaba por ocurrir y que se había dejado atrás, era la resultante de la división en la familia chocoana.

Las conclusiones de este acto admirable, que elogió el país, se concretaron en un importante documento que todos firmaron y que fue elevado a la categoría de escritura pública. Sus palabras reflejan los sentimientos sinceros de esos momentos. Para bien del Chocó, ese clima de cordialidad y entendimiento razonado ha debido durar para siempre y debiera estar vigente. Desgraciadamente no. Y por eso la suerte en estos momentos del Chocó, no soporta la amenazaz de desmembración, pero si es de completa incertidumbre.

¡Qué bueno que el Chocó del presente y de siempre se moviera bajo las enseñas que dieron lugar al propósito indeclinable de la defensa de su unidad territorial, en septiembre de 1954.

En-guardia

Avisos permanentes.

Precios especiales.

Teléfono: 78 25 83

Apartado Aéreo 24803

Distribución: Vía Avianca Aces - Soleno

Corresponsales:

En todo el departamento del Chocó

Digitalizado Hemeroteca del Chocó - CIAFRO - UTCH

LOTERIA DEL CHOCO

MI LOTERIA - SU LOTERIA - NUESTRA LOTERIA

AHORA EL GRAN SALTO MILLONARIO, CON SU NUEVO PLAN DE PREMIOS

PREMIO MAYOR		**$ 1.000.000.oo**
PRIMER PREMIO SECO		$ 25.000.oo
SEGUNDO PREMIO SECO		$ 15.000.oo
TERCER PREMIO SECO		$ 10.000.oo
CUARTO PREMIO SECO		$ 5.000.oo
MAYOR INVERTIDO		$ 2.050.oo
900 - ULTIMA CIFRA MAYOR	A $ 900.oo c/u	$ 810.000.oo
90 - DOS ULTIMAS CIFRAS	A $ 990.oo c/u	$ 89.100.oo
90 - DOS PRIMERAS "	A $ 990.oo c/u	$ 89.100.oo
9 - TRES ULTIMAS "	A $ 1.125.oo c/u	$ 10.125.oo
9 - TRES PRIMERAS "	A $ 1.125.oo c/u	$ 10.125.oo
1.104 - PREMIOS POR UN VALOR TOTAL DE		$ 2.065.500.oo

EMISION DE 10.000 BILLETES DE 30 FRACCIONES C/U.

VALOR DEL BILLETE

EN EL CHOCO	$ 382.50
FUERA DEL CHOCO	$ 450.oo

VALOR DE LA FRACCION

EN EL CHOCO	$ 8.50
FUERA DEL CHOCO	$ 10.oo

CON LOTERIA DEL CHOCO, HAY PROGRESO Y BIENESTAR PARA TODOS LOS CHOCOANOS

FACTOR DECISIVO DEL PROGRESO

(Viene de la pág. 1ª)

cuantos para ganar por orden de un decreto el gentilicio de Antioqueños, de Caldenses y de Vallunos.

Se les iba a borrar del mapa. Fue la hora entonces del más concienzudo examen de conciencia que haya hecho pueblo alguno sobre la tierra. El nombre del Chocó había que defenderlo a costa de todo. Hemos sido desunidos y solamente la unión, la rectificación de nuestros errores puede salvarnos.

El peligro de desmembración tenía unido al pueblo chocoano. Todos cantaban y lloraban su amor a la tierra que se les quería repartir entre tres de sus poderosos vecinos.

El pueblo había sido superior a sus dirigentes. Estaba unido y quería imponerles la unión.

—

El pacto político fue el clamor para que los irreconciliables enemigos personales de ayer se encontraran abrazados en las calles recordando que eran hermanos, que eran una sola familia, la familia chocoana. Este espectáculo inolvidable estaba en las calles de Quibdó, en Istmina, en Condoto, en Tadó, en Nóvita, en Juradó, en todos los pueblos y aldeas chocoanas. Por eso todos estaban unidos en una sola voluntad y en una sol alma, el alma chocoana. Todos estaban fundidos en una unánime unión del pueblo chocoano en esa hora decisiva. La política había sido la causa de los odios en la familia chocoana, había llegado la hora del perdón y de la reconciliación. Allí no estaban simplemente chocoanos.

El pacto de tregua política resultaba entonces ser el remate más afortunado de la unión que se había logrado, el cumplimiento del juramento hecho ante las cenizas del gran Conto.

El Chocó había sido una de las regiones más cruelmente azotadas por la violencia política de los últimos años. Millares de hogares estaban enlutados, en otros estaban vivas las huellas de la persecución. Muchos chocoanos hubieron de atravesar las fronteras patrias para buscar refugio en la hermana república de Panamá. En el Chocó había hambre, desnudez y desocupación. El orden intelectual y moral se habían subvertido a la administración, a los puestos de responsabilidad habían sido llevados los menos idóneos y honestos y como la administración era una especie de regencia política en cumplimiento de consignas de odio y de destrucción se había deschocoanizado y optado por el camino de la importación de elementos indeseables para llevarlos a las posiciones claves de la administración pública.

Dentro de esa realidad, que todos aceptaban en esa hora, como el balance de los errores cometidos con perjuicio del porvenir de la tierra y sus habitantes, el departamento había fracasado. Pero todavía se le podía dar un "golpe de timón", que reclama el concurso de todos sus hijos.

La unión que había realizado el pueblo en las calles si era sincera debía también comprometer a los dirigentes, a los políticos, a los sectores económicos, a los intelectuales, a todos. El Chocó no podría ser desmembrado mientras sus hijos estuvieran unidos, en vano se pretendían por medio de un decreto repartir su territorio entre Antioquia, Caldas y el Valle. Ya los dirigentes del movimiento lo habían declarado en forma que resultaba ser inequívoca:

El Chocó no podrá ser en el futuro menos de lo que hoy es ni más de lo que debe seguir siendo: el décimo quinto departamento de Colombia. Para que suceda cosa distinta es necesario romper con un acto de deslealtad todo lo que construyó la tradición, la historia y el patriotismo de esta tierra y de su pueblo.

"Los chocoanos declaramos que de realizarse la proyectada desmembración y reparto de nuestro territorio ella alteraría el orden social y moral de Colombia".

El pueblo pidió pues un pacto de sus dirigentes.

El 25 de septiembre llegaron a Quibó en un avión especial, a rendir el parte de victoria de la jornada cívica del pueblo, Monseñor Alvarez del Pino y los doctores Diego Luis Córdoba, Adán Arriaga Andrade, Demetrio Valdés Ortiz, Daniel Valois Arce, Manuel Mosquera Garcés, Francisco Díaz y un grupo de universitarios.

El pueblo cuya unidad en 400 horas de manifestación permanente había defendido la unidad geográfica y política administrativa pedía la firma del pacto.

La muchedumbre pidió la lectura del pacto de tregua y Ramón Lozano Garcés, su redactor, le dio lectura en medio de atronadores aplausos.

El pueblo comenzó a corear nombres. Primero el de Diego Luis Córdoba, Adán Arriaga Andrade, Manuel Mosquera Garcés, Demetrio Valdés Ortiz Primo Guerrero, Aureliano Perea Aluma, Ricardo Echeverry Ferrer. Todos firmaron a la vista de la multitud. Valois Arce, que se había retirado a saludar a unos familiares, fue llamado insistentemente y solamente lo suscribió en las horas de la tarde.

—

Al día siguiente se reunieron los Comités de Acción Chocoana de Quibdó y Bogotá para acordar los medios de ejecución del pacto de tregua. En la reunión de la mañana las conversaciones no avanzaron lo suficiente porque se consideró que era indispensable escuchar el pensamiento del doctor Manuel Mosquera Garcés, quien no había concurrido.

En la reunión de la tarde Diego Luis Córdoba manifestó que él estaba dispuesto a facilitar todos los medios para que el pacto tuviera operancia en el terreno político. Observó que las cláusulas del pacto imponían a las mayorías políticas del Chocó, que eran liberales, en el 90%, renunciar sus efectivos electorales en favor del conservatismo, ya que estatuía la paridad política durante diez años, en los cuerpos colegiados: Senado, Cámara, Asamblea y Concejos Municipales, en el caso de que se efectuaran elecciones. Dijo entonces que le gustaría saber cómo operaría el cumplimiento del pacto en el terreno administrativo, para lo cual Mosquera Garcés, que era el Jefe conservador de mayor prestigio, debía expresar su pensamiento. Mosquera Garcés dijo que le parecía elevado el espíritu del pacto, pero que se tropezaba con el hecho de que en el aspecto administrativo no obligaba al Gobierno Departamental que sólo debía cumplir instrucciones de Bogotá, en cuanto a la orientación política del gobierno nacional.

Ya el pacto estaba herido y herido de muerte. El Chocó no había sido desmembrado y 24 horas después de haberse suscrito, en la intimidad no dejaba de haber quienes lo calificaran de "una quijotada de las muchedumbres", que gracias a su férrea unidad habían salvado para la historia el prestigio y dignidad del pueblo chocoano.

Algunos sinceramente llegaron a sugerir nuevamente, que el Gobierno departamental reajustara su gabinete de acuerdo con el espíritu de las jornadas septembrinas, para lo cual los Secretarios recién designados debieran dimitir.

En algunos sectores conservadores se llegó a calificar el interés liberal en el cumplimiento del pacto, como una aspiración burguesa, para mantenerse en el gobierno.

Fue Adán Arriaga quien dijo que podía no darse a los liberales una escoba en la administración y que ello no significaba que quienes constituían una abrumada mayoría renunciaran a la obligación que tenían de servir los intereses del Chocó, apoyando al gobierno seccional y rodeándolo desinteresadamente.

A las cinco de la tarde una comisión integrada por Adán Arriaga Andrade, Diego Luis Córdova, Manuel Mosquera Garcés, César Hurtado, Aureliano Perea Aluma, Francisco Díaz C. y Primo Guerrero, pusieron en manos del encargado de la Gobernación, Capitán Luis A. Cano, dos copias de la Escritura Pública No. 119, de 26 de septiembre de 1954, de la Notaría de Quibdó, por medio de la cual se protocolizó el pacto de tregua política de 10 años, para aunar esfuerzos y salvar el departamento del Chocó".

El señor Presidente de la República, en su discurso de septiembre de El Carmen de Bolívar, hizo un cálido elogio de este documento.

Después de un año de escrito, los chocoanos más sinceros continúan clamando por el cumplimiento del pacto de tregua política.

Primo Guerrero

La Dorada, septiembre de 1955

LA SECRETARIA DE HACIENDA DEL DEPARTAMENTO DEL CHOCO

RECOMIENDA

A LOS EXPENDEDORES COMPRAR SUS LICORES DIRECTAMENTE EN LA EMPRESA DE LICORES Y EN LOS EXPENDIOS OFICIALES.

Y A LOS CONSUMIDORES DE PRODUCTOS DE LA FABRICA DE LICORES DEL CHOCO NO ACEPTAR LOS PRODUCTOS QUE CAREZCAN EN SUS ENVASES DEL SELLO DE GARANTIA EN LA TAPA.

RECUERDA

A LA CIUDADANIA, QUE EL DEPARTAMENTO VIENE AUXILIANDO A LOS COLEGIOS DE SEGUNDA ENSEÑANZA, CON EL 10% DEL PRODUCIDO DEL IMPUESTO SOBRE LA RENTA, CORRESPONDIENTE AL VOLUMEN DE VENTAS LA PRODUCCION DE LA FABRICA.

MANUEL SALGE MOSQUERA
SECRETARIO DE HACIENDA

Cuando Rojas Pinilla quiso desmembrar el Chocó

(Viene de la pág. 1)

dadad del pueblo chocoano, situación espiritual ésta que afortunadamente hizo crisis en esta grave emergencia histórica en que el Chocó dio la máxima prueba de su historia desde cuando don Julián Bayer lo invadió en el siglo pasado.

RESUELVE:

Primero. **Declarar solemnemente** que cualquiera que sea el resultado de la campaña en que estamos empeñados para la supervivencia del Departamento, se establece desde hoy una tregua en la lucha de los partidos políticos en todo el territorio del Departamento del Chocó por un período máximo de diez años. Esta tregua será aprovechada para formar un frente chocoanista, que lejos de implicar un renunciamiento de las ideologías políticas de los chocoanos pregone sin eufemismos que liberales y conservadores chocoanos aceptamos que la Patria debe estar por encima de los partidos, no apenas en la belleza de la frase, sino en la

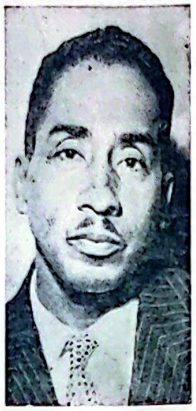

Ramón Lozano Garcés

práctica de tan noble enunciado.

Segundo. Como expresión práctica de estos postulados, declaramos que de llegarse a efectuar elecciones populares para la formación de corporaciones públicas (Senado, Cámara, Asamblea, Cabildos) las curules se adjudicarán por partes iguales.

Tercero. En cuanto a la formación de los Gobiernos seccionales, los chocoanos que intervengan se comprometerán a hacer una selección por lo alto del personal subalterno, dando participación equitativa a elementos de ambos partidos.

Cuarto. Queda proscrita toda campaña verbal ofensiva entre chocoanos por nacimiento o por vinculación, ya que nuestro ideal es luchar por la solidaridad chocoana en todos los campos de la actividad humana.

Sexto. En todos los Municipios y Corregimientos del Chocó se establecerán comités de acción chocoana, los cuales quedan encargados de mantener la vigencia de estos postulados, así como de la declaración de principios chocoanistas.

Séptimo. La violación de este compromiso de honor hará indigno de la chocoanidad a quien incurra en ellas, quedando encargado el pueblo de vigilar su cumplimiento.

Quibdó, Septiembre 25 de 193.

Firmados:

Diego Luis Córdoba. Daniel Valois Arce. Manuel Mosquera Garcés. Adán Arriaga Andrade. L. Mardonio Salazar G. César Hurtado. Primo Guerrero. Juan B. Luna Garrido. Marino Abadía Valencia. Demetrio Valdés Ortiz. Miguel Angel Arcos. Carlos Calderón Mosquera. Jaime Castillo. Ricardo Rodríguez Astié. Francisco Díaz. Guillermo Valencia Ibáñez. Aureliano Perea Aluma. Ramón Lozano Garcés. Medardo Ferrer Ferrer. Ricardo Echeverri Ferrer. Armando Luna Roa. Jorge Valencia Rodríguez. Alvaro Cuesta Lenis. Julio Alvarez C. Oscar Castro Conto. Senén Mosquera. Miguel Angel Ferrer. José María Díaz Conto. José Barreto Fandiño. Manuel Abadía Valencia. Edgardo Santacoloma Villa. Julio Perea Quesada. Delfino Díaz Mendoza. Juan J. Valderrama. Abelardo Agudelo. Demetrio Díaz Luis Hernán Mena. —Siguen firmas.

Es fiel copia, tomadas de sus originales.

INFORMACION POLITICA

Un viejo dirigente, codobista, que nos pidió no revelar su nombre, nos hizo trascendentales declaraciones sobre la suerte futura de ese movimiento.

El consagrado militante de dicho movimiento en los tiempos de oro, de Diego Luis Córdoba, no ocultó su preocupación sobre lo que él califica de desenlace fatal de dicho movimiento, en los momentos actuales y con motivo de la división actual del liberalismo en torno al problema de la sucesión presidencial, del doctor López Michelsen.

Declaró el dirigente que la camisa de fuerza de las aspiraciones lleristas y turbayistas, estaban expidiendo su definitiva partida de defunción a dicho movimiento, en el caso de que las huestes cordobistas tengan que concurrir al próximo debate eletcoral, divididas entre lleristas y turbayistas y no configuren su unión al rededor de planchas únicas, teniendo en cuenta los intereses del movimiento y no el de los candidatos en disputas.

Unicamente turbayistas

Reveló el dirigente cordobista que el candidato Turbay Ayala había dado el primer paso en la desunión cordobista al declarar que no aceptaba planchas de unión cordobista, pues los cordobsitas que fueren turbayistas debían hacerlo por separado de los otros cordobistas-lleristas, protocolizando un tácito rompimiento en la unión del movimiento y debilitando naturalmente sus fuerzazs y fomentando divergencias insalvables. Dijo el mismo dirigente cordobista que no entendía, en buena lógica, que al mismo tiempo el doctor Turbay propiciaría la división en sus huestes, entre turbayistas-lozanistas y tadeistas y turbayistas, Perea-Alumistas y Fernandistas, con claras ventajas electorales para el lozanismo-tadeista y en contra de la unidad del cordobismo y de la oportunidad de demostrar su mayor potencial electoral en el departamento del Chocó, por sobre el lozanismo-tadeismo. Finalmente el dirigente cordobista concluyendo, con este determinación, el doctor Turbay coloca en desventaja al cordobismo en favor del lozanismo-tadeismo.

Nunca hubo disciplina

Apuntó el viejo militante que el liberalismo del Chocó siempre había sido autónomo, quizá el único liberalismo autónomo que había tenido el país, pues nunca había aceptado la camisa de fuerza de la disciplina liberal, en los tiempos de Diego Luis y Adán Arriaga y recordó que para las elecciones de 1974 el doctor Turbay Ayala había excomulgado el nombre de Daniel Palacios Martínez, para favorecer a Aureliano Perea Aluma y que el electorado cordobista le había dado una gran derrota a él y al doctor López Michelsen al votar en esas elecciones mayoritariamente por Palacios Martínez, que era el candidato Lierista y ue el suyo, Perea Aluma, había quedado de colero en los comicios.

Demostrar mayorías

Finalizó el viejo dirigente cordobista señalando que el cordobismo, haciendo honor a sus tradiciones políticas de incordobista señalando que el codependencia, debería demostrar sus amplias mayorías políticas en el próximo debate electoral sobre el lozano-deismo y el machadismo y el conservatismo. Debía volver a ser autónomo y no aceptar imposiciones centralistas, e ir unido al debate con una plancha de unión, en donde figuraran lleristas y turbayistas, para Asamblea Constituyente, Senado y Cámara. Finalizó: lo demás es hacerle el juego al lozano-tadeismo, que es la red en que está cayendo el doctor Turbay Ayala y de la cual se tiene que salir a tiempo el cordobismo si quiere subsistir como movimiento y fuerza política mayoritaria.

Dijo que estas declaraciones eran un llamamiento a los actuales dirigentes cordobistas simpatizantes de las candidaturas Lleras y Turbay, para que reflexionaran y extendió sus preocupaciones a Aureliano Perea Aluma, Daniel Palacios, Fernando Martínez Velásquez, Nicanor Mena Perea y a otros dirigentes, a quienes calificó de sepultureros, en el caso de que no reflexionaran y perdieran la sensatez política.

Y rubricó, finalmente: yo soy partidario de la candidatura del doctor Turbay Ayala, pero, sinceramente, me duele que el cordobismo desaparezca. Hay que meditar, para los intereses del movimiento, que de acuerdo con el consenso de San Carlos, el candidato del partido liberal, será el que gane las elecciones y en este evento, los cordobistas seríamos, por la mejor suerte de nuestro movimiento, fiel de la balanza, manteniendo su tradicional autonomía.

EL INSTITUTO DE CREDITO TERRITORIAL

REGIONAL CHOCO

SE PERMITE INFORMAR A LOS ADJUDICATARIOS QUE SE ENCUENTRAN EN MORA RESPECTO AL CANON DE ARRENDAMIENTO MENSUAL, QUE SE HAN INICIADO LOS PROCESOS EJECUTIVOS, LOS CUALES CONLLEVAN A LA RECUPERACION DE LA VIVIENDA POR LANZAMIENTO DE SUS MORADORES O EL SECUESTRO Y POSTERIOR REMATE DE LA MISMA, SI PERSISTEN EN HACER CASO OMISO A LOS REQUERIMIENTOS.

DEFIENDA SU PROPIEDAD Y EL PATRIMONIO FAMILIAR.

INSTITUTO DE CREDITO TERRITORIAL
VIVIENDA Y DESARROLLO URBANO.

Epifanio Alvarez

UNA TRADICION DE MAS DE CUARENTA AÑOS, SURTIENDO AL COMERCIO DEL CHOCO, ES LA MEJOR GARANTIA DE QUE VENDEMOS MUCHO, PORQUE VENDEMOS CALIDAD.

EL MAS COMPLETO ALMACEN Y DEPOSITO DE ABARROTES DE LA MEJOR CALIDAD:

ARROZ
AZUCAR
MANTECA
QUESO

CEMENTO A LOS MEJORES PRECIOS

Distribuidor de productos:

EVEREADY

QUAKER

Quibdó - Chocó

NUEVO EDIFICIO DE LA CARRERA TERCERA

Digitalizado Hemeroteca del Chocó – CIAFRO – UTCH